

Tupaciguara em guerra contra o Coronavírus

(Texto e foto SECOM) A grave crise sanitária que aflige o mundo, provocada pelo avanço no número de pessoas diagnosticadas por Covid-19, motivou a adoção de providências destinadas a reduzir a propagação da doença em todas as cidades. Com este olhar, a Prefeitura Municipal lançou nesta semana a Campanha “Tupaciguara em guerra contra o coronavírus”. O objetivo dela é fazer com que a população reflita sobre o atual cenário da pandemia no município, alertando sobre a seriedade da situação e os cuidados necessários. A campanha está sendo veiculada em carros de som, em anúncios na rádio e também em faixas expostas nos principais pontos da cidade.

A sanitização de locais com maior circulação de pessoas, como bancos, lotérica, Centro Administrativo, Câmara Municipal e a Policlínica “Jarbas de Souza” também é uma medida preventiva que está sendo realizada por meio do Centro de Controle de Zoonoses. O feriado do carnaval foi transferido



Equipe do Centro de Controle de Zoonoses realizando desinfecção de locais com maior circulação de pessoas

para o dia 08/09, o que também faz parte dessas medidas de segurança. Durante os dias 15, 16 e 17 de fevereiro, o expediente funcionou de forma regular. A ação tem por objetivo desestimular viagens e a ocorrência de eventos que possam gerar aglomeração, provocando o aumento de infecções. O anúncio geral dessa decisão foi divulgado no site da Agência Minas desde o mês de janeiro.

O momento de atenção para a covid-19, por qual pas-

sa a macrorregião do Triângulo do Norte tem mobilizado a gestão municipal. A alta de casos e a falta de leitos assustam cidades. Enquanto isso, Uberlândia registra a maior quantidade de mortes pela doença em apenas um dia. Segundo a Secretaria de Estado de Saúde, algumas cidades estão com o sistema próximo do limite e com ocupação total de leitos de enfermagem ou Unidade de Terapia Intensiva (UTI).

Tupaciguara soma **1.073 casos positivos para a infecção e 19 óbitos**. De acordo com a Secretaria Municipal de Saúde de Tupaciguara, não são disponibilizados leitos de UTI e respiradores nas cidades da região, suficientes para atendimento à demanda atual de pacientes. Informaram também que três pessoas precisaram de internação, usando leitos de outras cidades e o município teve

dificuldades em conseguir.

Apesar de avançar, a vacinação ainda não atingiu a imunidade em larga escala. Segundo a Secretária Municipal de Saúde, Janaína Lemos, é importante lembrar que pessoas não vacinadas continuarão sujeitas a se infectar e também a transmitir o novo coronavírus entre si, ainda que com menor probabilidade e incidência. “Apesar de termos iniciado o processo de vacinação, o distanciamento social, o isolamento e os cuidados de higiene ainda são as melhores maneiras de prevenção contra a Covid-19. Portanto orientamos a população para que se mantenha em suas casas o máximo possível. Estamos vivendo uma grande batalha contra o vírus, e precisamos da ajuda de todos para que mais vidas não sejam perdidas em nosso município”, ressaltou a Secretária.

Um novo decreto foi emitido no último dia 13, acolhendo a recomendação do Ministério Público de Minas Gerais, que declarou situação de emergência nos municípios da região do Triângulo Norte, em virtude do surto da doença.

Para o Prefeito, Francisco Lourenço Borges Neto, é preciso olhar com atenção para as práticas adotadas no enfrentamento ao vírus. “Nestes primeiros meses de intenso trabalho, a maior parte das ações foi de planejamento e organização interna. Além disso, as iniciativas da admi-

nistração municipal visam a conscientização da população com relação ao enfrentamento à Covid-19. O intuito dessa campanha é que as pessoas sintam a necessidade e a importância de adotar medidas

de prevenção. Por isso, pedimos a todos de Tupaciguara e região que respeitem as regras e os protocolos de saúde. É a compreensão das pessoas que vai evitar a infecção e salvar vidas”, destaca o prefeito.

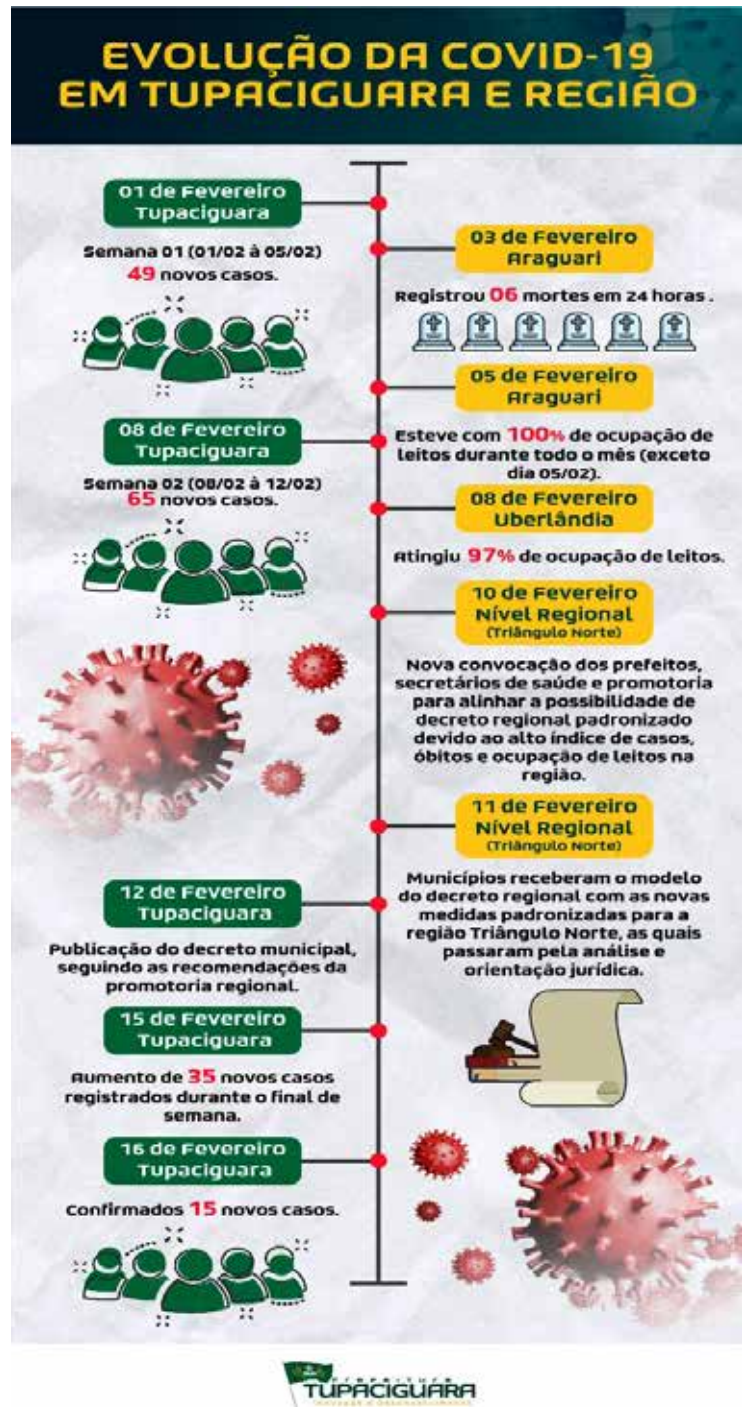

Faixa da campanha de conscientização contra o Coronavírus

Saúde em primeiro lugar.. Povo em primeiro lugar!

Aí está o prédio do Hospital... Belo... Firme... Pujante!...

Para nós não é apenas um prédio, e sim um sonho “quase” realizado!

Faltam detalhes. Mas com certeza é uma obra imponente e, por favor, vamos parar de brigas e concluí-la. Em nome de Jesus!...

Que tal pararmos para pensar e deixarmos de culpar A ou B por isso e por aquilo?

Que tal completar o que está faltando, sem culpas, sem demagogias políticas e sem rancores?

O importante é que um grupo iniciou a obra e o outro praticamente a completou.

Agora devemos todos,

juntos, buscar recursos para os complementos finais.

O que importa é Tupaciguara acima de tudo!...

Se estão faltando detalhes, vamos concretizá-los!

Se falta a cozinha, por que não adaptá-la na central de alimentação que já serve tão bem a Educação e a Policlínica?

Se falta a lavanderia, por que não construí-la, adaptá-la ou até mesmo terceirizá-la?

A gestão do lixo hospi-



Fachada do Hospital Municipal e Maternidade de Tupaciguara

tal também pode ser liberada.

Vamos resolver tudo isso, sem denegrir ninguém. Vamos amenizar essa situação constrangedora...

Saúde em 1º lugar!... O povo em 1º lugar!...

Ninguém merece tantas intrigas, e muitos se aproveitam dessa situação.

A eleição terminou. Juntos sempre seremos mais fortes!

SAÚDE JÁ! HOSPITAL JÁ!

Se faltam documentos (plano assistencial, alvará de funcionamento), vamos organizá-los.

Se falta o alvará do CORPO DE BOMBEIROS, vamos deixar tudo em ordem e consegui-lo.

Se falta o alvará da VIGILÂNCIA SANITÁRIA, vamos organizar tudo, objetivando a sua liberação.

Se existem irregularidades na Obra, vamos acionar a construtora responsável e resolver o problema.

Se faltam equipamentos, vamos conseguir recursos e comprar.

Com certeza vamos precisar do Hospital para o atendimento dos tupacigua-

renses afetados pela Covid-19. Não podemos descartar essa possibilidade. O momento é agora!... As cidades vizinhas estão superlotadas e não têm vagas para receber o nosso Povo. Vamos equipar e liberar o nosso Hospital, nem que seja emergencialmente até podermos inaugurá-lo definitivamente.

Nós, vereadores, estamos dispostos, sem brigas políticas, a conseguir todos os recursos possíveis com nossos deputados.

Quem sabe assim teremos o que a população tanto almeja: O nosso tão sonhado **HOSPITAL E MATERNIDADE MUNICIPAL** funcionando e atendendo a todos da **TERRA DA MÃE DE DEUS!**...

Assinam o texto:
os vereadores
Dalmo Santana,
Hidelbrando, Moacir Júnior, Jerominho, Cupim da Aroeira, Fernando Sorriso, Kézia e Juninho da Padaria



Os vereadores: Hidelbrando, Moacir Júnior, Jerominho, Cupim da Aroeira, Sorriso, Kézia e Dalmo

Tratamento de dejetos bovinos gera renda e sustentabilidade ambiental no Norte de Minas

Projeto de produção de biofertilizante foi um dos contemplados com o Prêmio Hugo Werneck

BELO HORIZONTE (15/2/2021) – Em vez de poluir o solo e os cursos d'água, os dejetos de bovinos estão garantindo mais renda para pecuaristas de leite. É o caso do pequeno produtor rural Dilson Geraldo da Silva, de Bocaiúva, no Norte de Minas Gerais. Com orientação técnica da Empresa de Assistência Técnica e Extensão Rural do Estado (Emater-MG), ele instalou na propriedade uma esterqueira, espécie de tanque para onde são destinadas as fezes e outros resíduos resultantes da lavagem da sala de ordenha. Esse material passa por um período de estabilização, de cerca de 90 dias. É quando os micro-organismos transformam o composto em um poderoso biofertilizante, que pode ser usado na adubação de pastagens e lavouras.

Além de evitar danos ambientais, e até multas, o agricultor familiar conseguiu aumentar a renda da família, pois passou a receber uma quantia extra de um grande laticínio da região, que tem um programa de estímulo à produção sustentável de leite. E ainda tem a economia, pois deixou de comprar fertilizantes químicos para as pastagens e o plantio de milho. O projeto foi um dos



Tanque onde foi instalada a esterqueira

contemplados de 2020 no Prêmio Hugo Werneck de Sustentabilidade & Amor à Natureza, considerado um dos mais importantes da ecologia no Brasil.

“É uma satisfação da equipe da Emater-MG de Bocaiúva recebermos esse prêmio reconhecido pela sociedade”, comemorou Iran Ferreira Leite Junior, extensionista agropecuário da empresa no município.

De acordo com Iran, o biofertilizante obtido a partir dos dejetos da esterqueira pode ser usado em qualquer cultura. A única restrição é o uso nas hortaliças. O recomendado é que, após a aplicação, seja obedecida uma carência de cerca de 30 dias antes da colheita, para evitar resíduos nos alimentos que vão para a casa dos consumidores.

O técnico da Emater de

Minas lembra outro cuidado a ser observado pelos produtores. “A recomendação da aplicação dos biofertilizantes deve ser feita por um especialista, de acordo com a análise de solo. O cálculo é feito para uma aplicação anual, a partir das necessidades do solo. O uso do biofertilizante deve seguir as orientações do técnico, para que não haja excesso de nutrientes em uma determinada área”.

Certificação

O projeto começou a partir da necessidade do agricultor familiar Dilson, proprietário da Fazenda São Pedro, de adequar sua propriedade, principalmente na produção leiteira. Ele havia negociado os ajustes com o principal laticínio da região, para ser enquadrado em um programa de certificação

denominado BPF (Boas Práticas na Fazenda) Nature. A certificação exige que o produtor cumpra alguns requisitos: Destino adequado dos dejetos, bem-estar animal, não usar ocitocinas e outros hormônios nos animais, além de controle do uso da água. Para cumprir as exigências, um dos pontos críticos era dar um destino adequado aos resíduos líquidos da sala de ordenha. Em visita à propriedade, a equipe local da Emater-MG em Bocaiúva constatou que toda a água usada na lavagem da sala de ordenha era descartada no quintal por um longo período, causando um impacto ambiental negativo e poluindo um córrego próximo.

A proposta de construção da esterqueira para receber os resíduos, e posterior utilização do material como fertilizante, foi feita pela engenheira ambiental Jane Terezinha Leal e pelo engenheiro agrônomo Márcio Stoduto de Mello, ambos do Departamento Técnico da Emater-MG, após consulta do extensionista Iran sobre o assunto. Além de resolver o problema ambiental, o produtor poderia reduzir seu custo de produção, com a troca da adubação nitrogenada pelo biofertilizante, na cultura de milho e na pastagem.

SES-MG faz reunião com prefeitos do Triângulo Norte

Polícia Militar, Corpo de Bombeiros, Unidades Regionais de Saúde de Uberlândia e Ituiutaba e 27 prefeituras participaram da videoconferência

Na tarde desta segunda-feira (15/2), a equipe da Secretaria de Estado de Saúde de Minas Gerais (SES-MG) se reuniu com os prefeitos da macrorregião Triângulo Norte para discutir medidas para aumentar o distanciamento social, mitigar o aumento do número de casos de covid-19 e estratégias assistenciais.

A coordenadora da Sala de Situação da SES-MG, Eva Lídia Medeiros, apresentou os dados epidemiológicos e assistenciais da região do Triângulo Norte. Segundo o secretário de Saúde de Minas Gerais, Carlos Eduardo Amaral, o governo estadual está acompanhando e dando todo apoio necessário aos municípios da região.

Ele citou as transferências de pacientes feitas para outras regiões e reforçou a importância de estratégias integradas neste cenário: “Não adiantam ações isoladas e somente o Estado adotar uma medida restri-

tiva e os municípios não”. Uma das primeiras iniciativas adotadas pela SES é a implantação de um plano de evacuação de pacientes que podem ter o quadro agravado. Já estamos com essa estruturação, será quase transporte diário, enquanto não baixar o número de casos”, afirma o secretário.

Ainda segundo Carlos Eduardo Amaral, o aumento de casos de covid-19 é mais um fenômeno social do que sanitário. Dessa forma, tanto o Governo de Minas, quanto a SES-MG e as prefeituras precisam adotar uma conduta única. O prefeito de Uberlândia, Odelmo Leão, salientou que há quase 14 dias tem adotado medidas restritivas, e também reforçou a importância do apoio da população. “O povo decretou o fim da covid-19, mas a covid-19 não decretou o seu fim”, diz.

Em uma ação integrada com a SES-MG, a Polícia Militar de Minas Gerais (PMMG) irá enviar à cidade de Coromandel, nesta terça-feira (16/2), uma equipe de Saúde com médico intensivista, médico infectologista, enfermeiro, fisioterapeuta e técnico de Enfermagem.

Oração de Salmos

Ler, com muita fé, os Salmos 6, 23, 26, 27, 38 e 91, três vezes no dia, durante três dias seguidos. Faça três pedidos, sendo 2 difíceis e um impossível. Publicar logo em seguida.

Uma Devota

Programa de Regularização Ambiental estimula recuperação de áreas desmatadas no estado de Minas Gerais

O Governo de Minas Gerais publicou, no dia 27 de janeiro, o decreto 48.127, que regulamenta o Programa de Regularização Ambiental (PRA). O objetivo do programa é estimular a recuperação de Áreas de Preservação Permanente (APP), de Reserva Legal (RL) e de Uso Restrito (AUR), que tiveram a vegetação nativa no estado desmatada, antes de 22 de julho de 2008, além de criar bases para uma economia voltada para a restauração de áreas verdes.

O PRA traz benefícios para proprietários e posseiros rurais, que se comprometem a recuperar essas áreas degradadas ou alteradas, como a suspensão das sanções decorrentes das infrações relativas à supressão irregular de vegetação ocorrida antes da data citada, condicionada à recuperação ambiental das áreas em questão.

O Programa de Regularização Ambiental foi instituído pelo Código Florestal, de 2012, e é um instrumento

de regularização ambiental de imóveis rurais no Brasil. O código também criou o Cadastro Ambiental Rural (CAR), que em Minas conta com 872,2 mil imóveis rurais inscritos. Agora o esforço do governo é para que todos os imóveis cadastrados no CAR estejam de acordo com as exigências do código.

Para o coordenador técnico estadual de Meio Ambiente da Emater-MG, Ênio Resende de Souza, o PRA é um programa muito importante não só para os produtores rurais como para a sociedade como um todo. “O programa vai propiciar uma melhoria das condições ambientais dos imóveis rurais, na medida em que os produtores recuperem áreas estratégicas da propriedade rural como é o caso das áreas de preservação permanente, de reserva legal e áreas de uso restrito. Haverá uma melhoria na biodiversidade como um todo, mas principalmente nas condições do solo e na quantidade e

qualidade da água, recursos essenciais para o meio ambiente e também para o processo produtivo. Além disso, a recuperação dessas áreas traz grandes ganhos ambientais para toda a sociedade”, argumenta Ênio.

Além da recuperação e regularização ambiental do imóvel rural, o coordenador destaca ainda que outra vantagem do PRA é a possibilidade de recuperação da área degradada ou alterada por faixas e de maneira escalonada. Na legislação florestal que vigorava antes da legislação atual e deste decreto, por exemplo, o autor de desmatamento em Área de Preservação Permanente em margem de curso d'água era obrigado a recuperar, no mínimo, os 30 metros previstos na lei. Agora, ele poderá recuperar uma área menor, de acordo com a largura do curso d'água e com o tamanho do imóvel rural (especialmente os menores de 4 módulos fiscais), desde que atenda aos critérios legalmente definidos, principalmente os

relacionados à existência de áreas rurais consolidadas nessas APPs anteriores a 22 de julho de 2008.

Plantios mistos

O PRA abre ainda a possibilidade de recuperação dessa área desmatada não só com vegetação nativa, mas também com sistemas agroflorestais e plantios mistos em até 50% da área a ser recomposta. “Se o agricultor tem dois hectares para serem recompostos, em até um hectare, ele pode intercalar espécies nativas com plantas exóticas de ciclo longo como a goiabeira, a mangueira, o cafeeiro, o mamoeiro, entre outras. São várias plantas (nativas ou exóticas) que exercem funções ambientais e ao mesmo tempo produzem frutos. Com isso, o produtor pode cumprir a obrigação de recompor a área e ao mesmo tempo colher os frutos, obtendo assim uma renda com a recomposição dessas áreas”, explica Ênio.

Outra mudança permitida é a possibilidade de que

outros atores do processo produtivo possam ajudar pequenos produtores rurais em suas ações de restauração. “As áreas com passivos ambientais precisam ser recompostas. Mas o produtor de imóveis rurais com até 4 módulos fiscais tem vários benefícios se fizer adesão ao PRA. Ele não precisa recompor a área de reserva legal, por exemplo. A sua reserva será a vegetação nativa existente em

2008. Também será possível, para todos os produtores (independente do tamanho do imóvel rural), inserir as APPs no cálculo da área de reserva legal. Mas, paralelamente ao PRA, existem programas que podem beneficiar o produtor como o Programa de Conversão de Multas Ambientais, que permite que empresas recuperem outras áreas em troca da redução de multas”, esclarece o coordenador.

JORNAL O Independente

TUPACIGUARA ACIMA DE TUDO

EXPEDIENTE

Diretor Responsável: Gilberto Motta

Diretora Comercial:
Rosânia Márcia Silva Motta

Redação, Reportagem e Paginação:
Gilberto Motta

Rosânia Márcia Silva Motta - ME
Rua José Primo de Azevedo, 309
Bairro Nova Esperança
Fone: (34) 3281-3940
Celular: (34) 99973-7175 - (34) 99992-3406
CGC: 17.378.862/0001-55

Venda Avulsa R\$ 2,00
Assinatura Semestral:
TUPACIGUARA R\$ 50,00
ARAPORÁ R\$ 50,00
OUTROS LOCAIS R\$ 250,00

jornal@oindependentetupa.com.br
site: oindependentetupa.com.br

REDAÇÃO:
Rua José Primo de Azevedo, 309
Fone: (34) 3281-3940

Tiragem: 3.500 exemplares
Circulação: Tupaciguara e Araporá

Informativo Independente fundado em 17 de Março de 1978.
Registrado no CRCPJ, no Livro B-01, sob nº 001, Folha 001.

Toda matéria assinada é de inteira responsabilidade de seu autor e não configura a opinião do Jornal.

Existe risco de aplicar a vacina sem o líquido em Tupaciguara?

População tupaciguarense encontra-se apreensiva sobre o ato de não ser aplicado o líquido em uma pessoa ao ser vacinada

Com a repercussão do caso, acontecido no Rio de Janeiro, quando uma técnica de enfermagem aplicou “vacina de vento” em uma idosa, gerou uma certa desconfiança em todo o país com relação à vacinação contra a covid-19, ficando à dúvida: será que recebi a vacina?

Em Tupaciguara, a seriedade dos profissionais que realizam a aplicação da vacina é inquestionável e o trabalho por eles realizado não deixa nenhuma dúvida quanto a seriedade e responsabilidade de cada um dos envolvidos na campanha.

Mas para garantia do resultado perfeito desta ação, autoridades aconselham as pessoas que acompanham idosos para a vacinação a acompanhar todo o ato, para constatar se está tudo certo com a vacinação. Como mesmo alegam, isso serve para se evitar dúvidas ou suspeita de alguma irregularidade que pode acontecer. Para tanto, os acompanhantes dos idosos devem ser convidados pelo



responsável da vacinação a averiguar a seringa, antes e depois da aplicação.

A situação de apreensão, e por muitos chega seja a ser de pânico, em que vive grande parte da população tupaciguarense, com relação aos resultados perversos que a contaminação pelo coronavírus está criando nas pessoas, está gerando um estado emocional adverso à normalidade social. Tudo isto, somado

as informações negativas e imprecisas que chegam às pessoas, faz com que o cidadão fique apreensivo e até mesmo cabreiro com o risco de ser furado por uma agulha e não receber a vacina.

Com relação a isto, quase que a totalidade da população avaliza todo o trabalho realizado pela equipe de saúde do município, no que diz respeito a garantia na imunização das pessoas

com a aplicação da vacina. Para aqueles que estão mais intimamente ligados à situação, em Tupaciguara isto não aconteceu e não vai acontecer, pelo fato de que o município possui uma equipe de profissionais extremamente capaz e, acima disto, muito humana. Mas não custa nada abrir espaço para que as pessoas acesse a aplicação da vacina, principalmente nas pessoas idosas.

Passos que podem ser seguidos na aplicação



Passo 1: mostrar o que vai ser aplicado



Passo 2: mostrar a seringa cheia

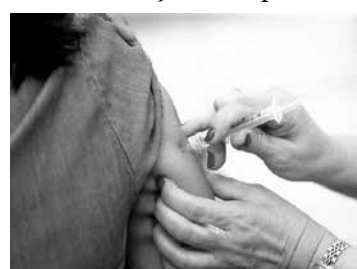

Passo 3: aplicar à vista a vacina



Passo 1: mostrar a seringa vazia

PM prende elemento acusado de tráfico de droga em Tupaciguara

No último dia 13, durante patrulhamento no bairro Morada Nova, em cumprimento a uma batida policial, policiais aproximaram da rua Elias Abraão Nicolau, local que gerou a notícia de que ali estava sendo praticado tráfico de drogas praticado por um elemento já conhecido no meio policial.

Os policiais viraram rapidamente em uma esquina, quando pôde ser notado o citado elemento no portão de sua residência. Ao perceber a aproximação da viatura, rapidamente ele entrou no imóvel, mas como se diz no meio policial “a casa caiu” para ele. Ao ser abordado pela PM, nada foi encontrado com ele, por outro lado, cientes de que o acusado de tráfico deixava claro que estava comercializando drogas ilícitas, foi solicitado por parte dos policiais a autorização para entrar e buscar por drogas dentro da sua residência o que, segundo os policiais, o elemento autorizou a entrada no local, onde foi realizada busca.

Antes mesmo de adentrarem na residência, o autor disse aos policiais que tinha em seu poder uma certa quantidade de massa (maconha). Durante as buscas, que foram acompanhadas pelo autor, ele mostrou, dentro da gaveta do armário da cozinha, uma sacola contendo seis porções de maconha e que, segundo o acusado, pesava 25 gramas cada. Também foi encontrada uma outra porção menor que estava junta com dois rolos de papel filme. Dando continuidade às buscas, os policiais localizaram



(Foto PM) Produtos que segundo a PM, são oriundos do tráfico de drogas

debaixo da cama do acusado de tráfico, uma barra de maconha, que de acordo com o relato do traficante, a barra pesava cerca de 600 gramas. De acordo com a PM, também foi encontrado com o elemento um celular, marca Motorola moto “E” 6S, com chip da Algar, e no bolso de sua calça estavam R\$ 141,00.

De acordo com o Boletim de Ocorrência, o acusado assumiu a propriedade da droga, alegando que a maconha era para seu consumo. Ao autor foi dada voz de prisão em flagrante, sob a acusação de tráfico de droga, destacando que ele foi acompanhado pela irmã até o final da redação do REDS: 2021-007414330-001.

De acordo com o Boletim de Ocorrência, o acusado assumiu a propriedade da droga, alegando que a maconha era para seu consumo. Ao autor foi dada voz de prisão em flagrante, sob a acusação de tráfico de droga, destacando que ele foi acompanhado pela irmã até o final da redação do REDS: 2021-007414330-001.

Estado monta operação para dar respostas rápidas no Triângulo do Norte

No fim de semana, nove pacientes das cidades de Coromandel e de Monte Carmelo foram transferidos para Divinópolis

O momento de atenção para a covid-19, por qual passa a macrorregião do Triângulo do Norte, tem sido acompanhado de perto e de forma ágil pelo Governo de Minas, que tem trabalhado para que todos os pacientes tenham assistência médica adequada. As consequências da pandemia na região têm mobilizado os profissionais da Secretaria de Estado de Saúde (SES-MG) e de outros órgãos.

Nesse fim de semana, a equipe do Sistema Estadual de Regulação Assistencial esteve presencialmente em Coromandel e transferiu cinco pacientes do município e outros quatro de Monte Carmelo para Divinópolis, na região Oeste do estado. Outras pessoas também foram transferidas ao longo da semana passada.

Conforme o secretário de Saúde, Carlos Eduardo Amaral, o Estado tem agido rapidamente para que não haja desassistência. Para isso, nos últimos dias, contou com a parceria do Corpo de Bombeiros Militar de Minas Gerais (CBMMG) e do governo federal. “Mobilizamos médicos e enfermeiros para a assistência aos pacientes durante o transporte aeromédico, realizado em parceria com o Batalhão de Operações Aérea (BOA) dos bombeiros, além do acompanhamento por parte da União e da Força Aérea Brasileira (FAB)”, destaca.

Participaram também da operação, as Regionais de Saúde de Uberlândia e Divinópolis, que apoiaram localmente a remoção junto ao Serviço de Atendimento Móvel de Urgência (Samu) de cada local, responsável por garantir a estabilidade clínica dos pacientes e realizar o transporte terrestre até o ponto de embarque na aeronave. As secretarias municipais de Saúde de Monte Carmelo, Coromandel e Divinópolis também foram parceiras.

Outras instituições da SES-MG, como a Subsecretaria de Vigilância em Saúde, por meio do Centro de Informações Estratégicas em Vigilância em Saúde (Cievs Minas), e a Subsecretaria de Políticas e Ações de Saúde, por meio da Coordenação Estadual do Samu, têm apoiado a operação.

De acordo com o secretário, a solicitação de vagas tem sido acompanhada de forma constante pelas Centrais Regionais de Regulação Assistencial, que avaliam as condições clínicas dos pacientes para a transferência.

Investimentos

Desde o início da pandemia, em março de 2020,

até fevereiro deste ano, houve um aumento de cerca de 90% no número de leitos de Unidade de Terapia Intensiva (UTI) na região do Triângulo do Norte passando de 136 para 259 leitos. No Triângulo do Sul, essa ampliação foi de 61%, saltando de 65 leitos de UTIs para os atuais 105.

Sobre os leitos clínicos, a alta foi de 52% no Triângulo do Sul, ampliando o total de 655 para 999; e de 14% na região do Triângulo do Norte, passando de 1.065 para 1.222 leitos.

Outra medida tomada pelo Estado é a atualização do plano de contingência de enfrentamento à covid-19 em Minas Gerais. O documento, usado desde o início da pandemia, foi revisado e as mudanças serão divulgadas nesta semana.

Aglomeramentos

Diante do aumento nos casos de covid-19 no Triângulo Mineiro, a subsecretaria de Vigilância em Saúde, Janaina Passos, alerta para a necessidade de manter o distanciamento. De acordo com dados do vacinômetro, a macrorregião já aplicou mais de 22 mil primeiras doses e outras 6,6 mil segundas doses da vacina contra a covid-19. “É importante lembrar que há um tempo para as pessoas ficarem imunizadas com a vacina e os cuidados devem ser mantidos”, afirma

“Faremos todos os esforços para que nenhum cidadão mineiro fique sem atendimento. Mas, peço, encarecidamente, à população que faça sua parte. A pandemia não acabou, portanto, as medidas preventivas devem ser seguidas e intensificadas neste momento. Fiquem em casa e se cuidem ao máximo”, reforça o secretário Carlos Eduardo Amaral.

Falta de oxigênio

Em relação à disponibilidade de gases medicinais, especialmente o oxigênio, a área técnica da SES-MG esclarece que o fornecimento do insumo encontra-se normalizado. Pontualmente, no município de Monte Carmelo havia a necessidade por cilindros de oxigênio, o que foi resolvido.

Além disso, o Governo de Minas Gerais, por meio das secretarias de Estado de Saúde e Desenvolvimento Econômico, tem acompanhado e monitorado o consumo de oxigênio e outros insumos e suprimentos relacionados ao enfrentamento à covid-19.

O monitoramento abrange o acompanhamento do consumo junto a municípios e/ou prestadores de serviços, e, em alguns casos, conversas diretas com fornecedores estratégicos.

ASSINE, PELO

3281-3940

Jornal

O

Independente

Com aglomerações, transmissão do novo coronavírus deve crescer

Por Agência Estado - Mesmo com o cancelamento do carnaval, autoridades sanitárias e policiais tiveram de encerrar festas clandestinas e dispersar aglomerações em várias cidades do País neste fim de semana. Bares lotados no interior paulista e multidões sem máscara no Sul e no Nordeste foram registrados nas redes sociais. Os episódios devem aumentar a taxa de transmissão do coronavírus, alertam especialistas.

Na capital paulista, a Vigilância Sanitária estadual fechou 11 locais por aglomeração entre os dias 12 e 13. Também autuou outros 22. O balanço do carnaval será divulgado na quarta-feira.

No sábado (13), o único local com clima carnavalesco era um evento na quadra de uma escola de samba no Jardim das Laranjeiras, na zona norte, onde perto de 25 jovens aguardavam em uma fila. Alguns não usavam máscara e outros combinavam o acessório obrigatório com adereços da folia.

A divulgação do Buteco Universitário foi feita pelas redes sociais. “Aqui é tranquilo. Tem parte arejada, todo mundo fica de máscara e não pode levantar da mesa”, afirmou a estudante Vitória Alves Freitas, de 20 anos. “Venho desde dezembro e, se



ficar com 80 pessoas lá dentro, é muito”, disse o borracheiro Felipe Calçolari, de 21.

Segundo a Secretaria de Estado da Saúde, o local está entre os pontos que descumpriram o Plano São Paulo e foram fechados. Vídeos enviados pela pasta mostram pessoas sem máscara. A reportagem tentou entrar em contato com os organizadores, mas não teve êxito. A capital está na fase amarela, que permite eventos com capacidade limitada a 40%, entre outras regras.

Em Sorocaba (SP), o movimento de uma festa foi tão grande que travou o trânsito. No bairro Cruz de Ferro, a presença de mais de 700 pessoas e 100 veículos congestionou a estrada Sorocaba-Boituva.

Minas Gerais também teve grandes eventos ir-

regulares. Em Betim, na região metropolitana, um baile funk foi interrompido na madrugada de ontem. Havia cerca de 150 pessoas, que foram levadas de ônibus pelos policiais até a delegacia.

Destinos turísticos famosos, como a Praia da Pipa (RN) também registram aglomerações. Uma multidão se concentrou nas ruas no sábado. “Não temos como conter a população nas ruas”, admitiu um funcionário da prefeitura. Em Dourados (MS), uma carreta com mais de 15 veículos acompanhava um caminhão-pipa com pessoas em cima do reservatório. Sessenta delas foram autuadas e devem responder por infração sanitária.

Praias têm intensas aglomerações

As praias também re-

gistraram grandes aglomerações. Sem o desfile dos trios elétricos em Salvador (BA), baianos e turistas escolheram o Porto da Barra como destino preferido. No litoral norte do Rio Grande do Sul, a praia de Capão da Canoa registra multidões desde sexta-feira, 12. A prefeitura afirmou que reforçou a fiscalização.

Eventos assim podem provocar alta de casos da covid-19, alerta o virologista Paulo Eduardo Brandão, da USP. “As festas vão aumentar a transmissão do coronavírus e estender o período de gravidade da pandemia.”

SES-MG determina suspensão de cirurgias eletivas

Medida tem caráter preventivo e será revista em 15 dias

A Secretaria de Estado de Saúde de Minas Gerais (SES-MG) determinou, no sábado (13/2), a suspensão de cirurgias eletivas não essenciais para as redes pública e privada contratada e conveniada com o Sistema Único de Saúde (SUS) nas macrorregionais Centro, Jequitinhonha, Leste do Sul, Noroeste, Triângulo do Norte, Triângulo do Sul e Vale do Aço. A medida não se aplica ao paciente cardíaco ou oncológico de maior gravidade, cabendo ao médico especialista atestar que o atraso da cirurgia ou do procedimento cirúrgico poderá aumentar o risco de mortalidade.

“Há algum tempo a secretaria vinha recomendando a suspensão das eletivas, mas agora entendemos que deveríamos suspender dado o momento da pandemia”, explica o chefe de gabinete da SES-MG, João Pinho. Exceto a macrorregião do Vale do Aço, todas as outras afetadas pela suspensão estão na onda Vermelha do plano Minas Consciente. A determinação é uma ação preventiva da para evitar o esgotamento da rede pública de assistência.

A Resolução SES 7.405 foi publicada no Diário Oficial com base no pare-

Coluna no Plural

Umbrella Teatro ensaia no TMT

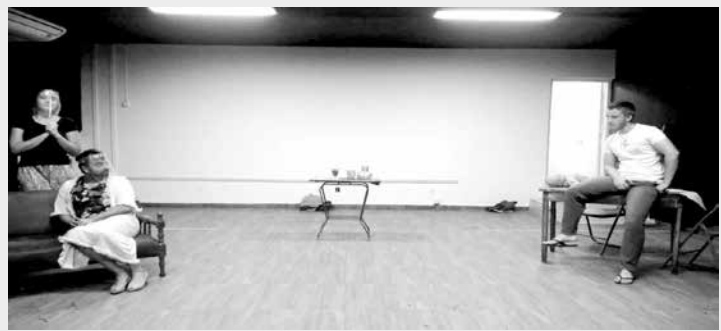

A cada semana, diretor e atores repassam falas, repensam detalhes do cenário e do figurino e experimentam as sutilezas de um texto teatral. A alta taxa de contágio e o aumento do número de mortes causadas pela pandemia continuam impossibilitando a realização de pequenos e grandes eventos, em todo o país. Por enquanto! Porque, enquanto a hora do show não chega, um grupo de artistas atua sobre o palco do Teatro Municipal Tupaciguara (TMT) no compasso do que está por vir. São os integrantes do Umbrella Teatro que, há meses, ensaiam a peça que marcará a estreia do TMT com público presencial.

Não por acaso, a peça “Divindade Pássara”, dirigida pelo ator e professor Eliakins López, discute um tema árduo (a relação humana com a finitude) com uma leveza mais que bem-vinda, nos tempos atuais. No espetáculo, é a “morte” de uma galinha que desencadeia toda uma sucessão de eventos, capazes de levar os personagens a uma série de reflexões, ao mesmo tempo cômicas e profundas, sobre os limites da vida e do amor. “Divindade Pássara” é a obra mais representada do dramaturgo argentino Alejandro Ezequiel Formanchuk. Esta é a primeira tradução da peça, realizada pelo próprio Eliakins López, com revisão da professora Ligia Alves Medeiros. Sua apresentação em palco tupaciguarense acontece por meio de projeto contemplado pela lei emergencial cultural Aldir Blanc. A estreia está prevista para o final de fevereiro, a depender da recomendação das autoridades sanitárias locais.

Bolsonaro faz propaganda de spray nasal de Israel contra a covid-19

Segundo o presidente, medicamento tem ‘eficácia próxima de 100%’ em casos graves e será analisado pela Anvisa

O presidente Jair Bolsonaro usou seu Twitter na manhã de da-feira (15) para fazer propaganda de um remédio desenvolvido por Israel contra a covid-19.

De acordo com o post, o spray nasal EXO-CD24, desenvolvido pelo Centro Médico Ichilov, de Israel, tem eficácia de 100% em casos graves.

O presidente, defensor do tratamento precoce de covid-19 com o uso da cloroquina, e que também tem dito que não basta apostar só em vacinas, afirmou que o laboratório de Israel entrará com pedido para uso emergencial do spray na Anvisa (Agência Nacional de Vigilância Sanitária).

O que faz o spray

O Centro Médico Ichilov de Tel Aviv anunciou que o medicamento expe-



rimental, originalmente usado para o tratamento de câncer no ovário, pode ajudar na recuperação de pacientes com coronavírus.

A instituição explicou que a substância EXO-CD24 foi administrada a 30 pacientes cujas condições eram moderadas ou piores, e todos os 30 se recuperaram - 29 deles em três a cinco dias.

“O medicamento combate a tempestade de cito-

cinas, que se acredita ser responsável por muitas das mortes associadas à doença. Ele usa exossomos - pequenos sacos transportadores que levam materiais entre as células - para entregar uma proteína chamada CD24 aos pulmões, que o grupo de estudo está pesquisando há décadas. Esta proteína ajuda a acalmar o sistema imunológico e conter a tempestade”, diz a publicação.



cer emitido pelo Centro de Operações Emergenciais (Coes) da SES-MG, que avalia o risco de funcionamento das eletivas a partir da análise de quatro eixos: cobertura de medicamentos, capacidade de atendimento, incidência e velocidade do avanço da doença.

Indicadores

Esses indicadores são revistos quinzenalmente e, devido ao caráter dinâmico da pandemia, outros dados podem ser agregados pela SES-MG à análise. O estado tem, ao todo, 4.057 leitos de UTI e a média de ocupação da rede está em 70,80%, até esta segunda-feira (15/2).

No entanto, esse não é o único indicativo que a SES-MG utiliza para monitorar as margens de risco para a manutenção de cirurgias eletivas. Entre eles estão a disponibilidade de medicamentos fornecidos pelo Mi-

nistério da Saúde, o tempo de atendimento a solicitações de internação, as projeções do número de casos e a ocorrência de surtos.

Desde outubro, Minas Gerais vem sofrendo impactos em sua rede de Saúde Pública por causa de uma série de feriados seguidos, festas de fim de ano, pessoas circulando mais, ao mesmo tempo em que foram registrados, simultaneamente, a queda do isolamento e o relaxamento nas medidas de proteção, o que reflete diretamente no crescimento da ocupação de leitos de UTI e enfermaria por conta da pandemia de covid-19.

Taxa de Ocupação de Leitos UTI em 15/2/2021

Centro: 77,64%
Jequitinhonha:..... 56,06%
Leste do Sul:..... 73,98%
Noroeste:..... 71,84%
Triângulo Norte:.... 94,09%
Triângulo Sul:..... 63,81%
Vale do Aço:..... 61,40%

CULINÁRIA

Croissant de Frango

Fonte: Ana Maria Braga/Globo

Ingredientes - Recheio

- 1 colher de sopa de azeite
- 3 colheres de sopa de azeitonas pretas picadas
- 2 colheres de sopa de alcaparras escorridas e picadas
- 3 dentes de alho picados
- 2 colheres de sopa de mostarda
- Meia xícara de chá de queijo parmesão ralado fino
- Tomilho picadinho a gosto
- 1 folha de massa folhada laminada pronta, de 25 centímetros por 40 centímetros
- 1 colher de sopa de gergelim branco
- 1 colher de sopa de gergelim preto

Modo de Preparo - Recheio

1. Misture 1 colher de sopa de azeite, 3 colheres de sopa de azeitonas pretas picadas, 2 colheres de sopa de alcaparras escorridas e picadas, 3 dentes de alho picados, 2 colheres de sopa de mostarda, meia xícara de chá de queijo parmesão ralado fino e tomilho picadinho a gosto. Reserve.
2. Abra 1 folha de massa folhada laminada, de 25 centímetros por 40 centímetros, sobre um saco plástico e salpique 1 colher de sopa de gergelim branco, 1 colher de sopa de gergelim preto e 1 colher de sopa de gergelim torrado.
3. Passe o rolo de macarrão sobre a massa folhada para prender o gergelim na massa. Vire a massa folhada sobre outro saco plástico e, no lado sem gergelim, pincele 1 ovo batido. Reserve o que sobrar de ovo batido para usar no final.
4. Com uma faca, corte tiras, no sentido do comprimento, com mais ou menos 3 centímetros de largura. Leve para a geladeira para firmar.

Ingredientes - Frango

- 6 filés de frango finos
- Páprica picante e sal a gosto
- 1 ovo

Modo de Preparo - Frango

1. Tempere 6 filés de frango finos com páprica picante e

ESQUADRÃO Pulga

Curta nosso site: www.esquadraopulga.com.br

Curta nossa página no facebook: [esquadraopulga](https://www.facebook.com/esquadraopulga)

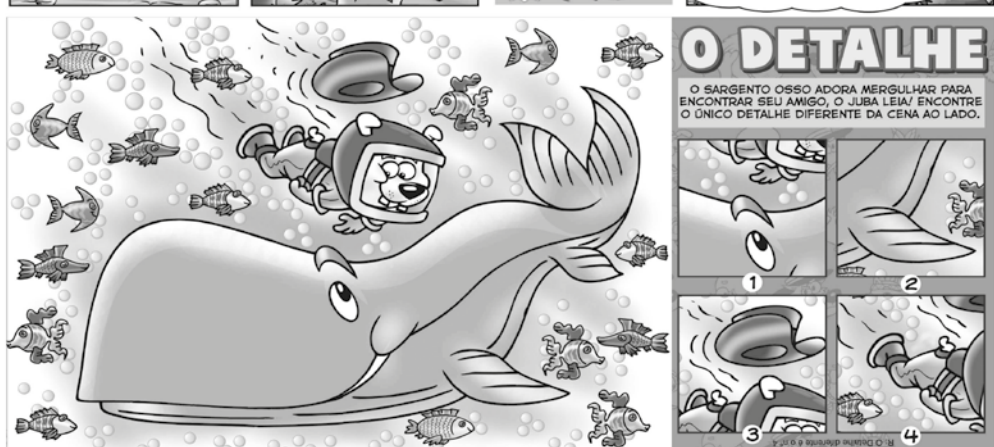

sal a gosto. Pegue um filé de frango fino, espalhe uma porção do recheio de azeitonas feito acima e cubra com outro filé de frango fino formando um sanduíche. Corte ao meio, no sentido da altura, formando 2 medalhões.

2. Retire a massa folhada da geladeira, pegue a ponta de uma tira de massa folhada coloque na extremidade mais fina do medalhão e enrole envolvendo o medalhão.
3. Pegue outra tira e comece a enrolar o medalhão a partir do final da primeira tira, sobrepondo-a ligeiramente imitando um croissant.
4. Nos dois lados que ficam aparecendo o medalhão, grude as laterais das tiras

de massa para que o frango fique completamente escondido. Pincele o ovo batido. Faça isso em todos os medalhões de frango.

5. Leve para assar numa assadeira forrada com papel-manteiga em forno médio preaquecido a 180 graus até dourar, por mais ou me-

nos 35 minutos. Retire do forno e deixe descansar por mais ou menos 3 minutos antes de cortar. Sirva com folhas verdes.

HORÓSCOPO

Como está o seu signo na semana de 18/02 a 24/02/21

Por Quiroga - O Astrólogo



Libra (23/9 a 22/10)

A boa receptividade é só isso; por enquanto, você não deve tirar conclusões precipitadas pelo mero fato de seus planos serem ouvidos e acolhidos. Será necessário muito mais do que isso para colocar tudo em prática.



Escorpião (23/10 a 21/11)

Não há uma ordem natural das coisas para o ser humano, há a ordem que intencionalmente você precise estabelecer para que as coisas fluam de acordo com os planos. Procure organizar suas prioridades, isso vai ajudar.



Sagitário (22/11 a 21/12)

A tensão não diminuirá naturalmente, você vai precisar intervir intencionalmente para tornar este momento mais leve. Procure as válvulas de escape que servem ao objetivo de você se divertir e celebrar.



Capricórnio (22/12 a 20/1)

Sua alma percebe com clareza que o estilo de vida que vinha sustentando não serve mais aos propósitos de continuar avançando e progredindo. Este é o momento em que se torna necessário abraçar o futuro.



Aquário (21/1 a 19/2)

O dia a dia vai fluindo com relativa calma, apesar de cheio de assuntos. Sem pretender muita coisa deste momento, você poderá desfrutar de algumas horas descontraídas e leves, e isso sempre será uma vantagem real.



Peixes (20/2 a 20/3)

Tudo flui bom relativa facilidade, e é justamente esse estado de coisas que deixa a pulga atrás da orelha de sua alma, porque nunca se acostuma às facilidades, sempre presente que o abismo está aí por perto.



Áries (21/3 a 30/4)

Tomar iniciativas não é problema para você, o assunto é tomar as iniciativas certas e evitar as equivocadas, aí está o desafio. Porém, você tem a vida inteira pela frente para treinar, a cada dia, esse discernimento.



Touro (21/4 a 20/5)

Há coisas inesperadas que acontecem e que provocam sustos, porém, quando a surpresa passa, a alma percebe que não poderia ter acontecido nada melhor, porque se encaixa nos planos e acelera os resultados esperados.



Gêmeos (21/5 a 20/6)

Procure se aproximar um pouco mais das pessoas, porque agora é fundamental que sua rede de contatos esteja dinâmica, e você presente na vida de seus conhecidos. Tudo que você precisa flui através dos relacionamentos.



Câncer (21/6 a 20/7)

Procure aproveitar este momento em que se torna propício avançar em seus projetos de vida, mesmo que para isso você tenha de sacrificar temporariamente seu sossego. Definitivamente, este não é um momento para descansar.



Leão (21/7 a 22/8)

Apesar dos trancos e solavancos produzidos por ter de lidar com pessoas, e as pessoas são sempre inesperadas, procure seguir em frente com seus planos, porque neste momento vai dar para articular melhor as ações.



Virgem (23/8 a 22/9)

Haverá sempre momentos tensos, porque esse estado de coisas sinalizará a você uma urgência de adaptação a algo que você não entende, ou teme, ou está prestes a perder o controle. Depois, tudo se acerta novamente.

PALAVRAS CRUZADAS DIRETAS

www.coquetel.com.br © Revistas COQUETEL

Projeto pelo qual um cantor é primeiramente reconhecido	(?)-d'água, fenômeno na superfície do mar	Técnica de moldar vidros	Sobremesa típica de Portugal	Planta que causa coceira
O ato de favorecimento injusto		Marcha de carros		Lenta
		Rainha do Antigo Testamento (Bíblia)		
(?) Diegues, atriz carioca	Caminho traçado pelo capitão do navio		Faça bom proveito	Divindade africana da Umbanda
Torcedores do time do Flamengo			Feito (pej.)	
Grande mamífero pré-histórico	Condição da pessoa que espera má notícia	As sílabas que não recebem acento	Associação de imprensa (sigla)	Ao deus- (?) : abandonado; sem rumo
Enfeite de papel usado no Carnaval		Conhecimento; talento (fig.)		Nascido em Beirute (pl.)
Sisudo			Arabe, em inglês	Eduardo Lago, em "Apocalipse" (TV)
(?) eletrônica, dispositivo usado em eleições e referendos brasileiros	Registrada (a idela)		Destaque da formatura	
		Altar de sacrifícios, na Antiguidade		Estado do potiguar (abrev.)
A água, no deserto			(?)-sangue, ave	
		Jogo de tabuleiro		
Vertente majoritária do Islamismo no Irã		(?) Morena, sucesso de Zizi Possi		Expressão de apoio na narrativa oral
Lojas de miudezas				

BANCO 3/ara — asi, 4/arb, 5/actor, 11/h/hiatotechna. 45

PIXEL
 JÁ NAS LIVRARIAS!
 editorapixel
 @editorapixel

Solução da edição 998

PMMG cria mais uma célula de vizinhos protegidos

Sob coordenação do subtenente Ferreira, foi realizada em Tupaciguara a primeira reunião para formação de célula de vizinhos protegidos, nos bairros da cidade.

Segundo o policial, o objetivo da Polícia Militar é de formar várias células espalhadas pela cidade. Isso significa a polícia, juntamente com o povo, trocando informações a fim de se reduzir os problemas locais. Foi levantado junto a PM, a primeira célula foi criada há mais de um ano, no bairro Parque dos Bem-te-vis e, diga-se de passagem, foi um sucesso, agora é a vez dos bairros Morada Nova, Planalto, Boa Vista e Bom sucesso.

Como mesmo disse Ferreira, a necessidade de atender, de forma perene e efetiva, toda a sociedade mineira no que refere a segurança pública, passa necessariamente por uma reestruturação do policiamento, principalmente das companhias, sendo assim à setorização. Isso presume a divisão do espaço territorial em setores e, posteriormente, em subsetores de policiamento.



Policiais militares reunidos com representantes dos bairros participantes

O Programa Minas Segura foi criado para otimizar e potencializar as ações de combate ao crime, den-

tro de sua missão constitucional e, em uma segunda vertente, as medidas que podem impactar na melhoria da sensação de segurança e na redução do medo do crime. No entanto, é essencial que a Instituição compreenda como a comu-

nidade percebe e sente a segurança pública

Uma subdivisão das companhias da PMMG possibilita uma visão específica sobre os problemas de uma área. A filosofia do policiamento está

voltada à resolução de problemas e exige que o policiamento seja direcionado aos problemas específicos de cada setor ou subsetor da sociedade.

A expectativa é de se reduzir crimes e diversos

problemas da regiões de Tupaciguara onde estiver instalado a célula de vizinhos protegidos e isto, com certeza, dentro de muito pouco tempo estará implantado em todos os bairros da cidade.



Ferreira fazendo a exposição de como funciona o programa

Deputados criticam Zema por tratamento dado a servidores

Falta de transparência nas contas foi uma das reclamações. Acordo com a Vale e tratamento para Covid motivaram falas.

Na reunião de Plenário desta quarta-feira (10/02/21), vários deputados saíram em defesa dos servidores públicos estaduais e questionaram decisões e pronunciamentos do governador Romeu Zema (Novo). O adiamento do pagamento do 13º salário referente ao ano de 2020 foi uma das principais reclamações.

Outros temas, como o acordo do governo com a Vale em razão do rompimento da barragem de Brumadinho (Região Metropolitana de Belo Horizonte) e o tratamento para a Covid-19 fizeram parte dos pronunciamentos dos parlamentares da Assembleia Legislativa de Minas Gerais (ALMG).

O anúncio feito pelo governador esta manhã (10) de que continuaria

pagando de forma parcelada o 13º salário referente a 2020 desagradou alguns deputados. Um deles, Professor Cleiton (PSB), disse que solicitou, via requerimento, que a Secretaria da Fazenda informe o valor disponível em três contas do governo estadual no dia 1º de fevereiro e, ainda, mostre documentos sobre o fluxo de caixa.

A razão para o pedido é que há suspeita de que o governo estadual tenha recursos suficientes para quitar o que deve aos servidores, mas, ainda assim, estaria se recusando a pagar. O parlamentar afirmou que janeiro foi um mês de arrecadação recorde, em especial em função do recolhimento do IPVA. Ele citou, ainda, denúncias feitas em vídeo pelo presidente do Sindicato dos Auditores Fiscais da Receita Estadual de Minas Gerais, Marco Antônio Couto, que apresenta alguns dados nesse sentido.

Agro é SATT!

Satt é economia e controle dos seus bens na palma de sua mão

LUCIANO CALANCA
Comercial

☎ 034 99780-6747 Algar
☎ 034 99825-0624 Vivo
✉ comercial.mg@rsatt.com.br
www.rsatt.com.br

UNIDADE DE MINAS

☎ 34 9825-0624 | 34 9780-6747

CALENDÁRIO DA LIMPEZA URBANA

A Prefeitura de Tupaciguara vai retomar o calendário para a coleta de entulhos. O calendário é dividido por bairros, a fim de que toda a cidade seja contemplada com a remoção do material sem uso que possa servir de criadouro para o mosquito *Aedes Aegypti*. É dever de todo cidadão respeitar os princípios de higiene e de conservação dos logradouros e vias públicas. De acordo com o **CÓDIGO DE POSTURAS DO MUNICÍPIO DE TUPACIGUARA, É PROIBIDO:** aterrar lixo, materiais velhos, entulhos decorrentes de construções ou demolições, lançar produtos de varreduras, resíduos, entulhos ou quaisquer outros detritos do interior das edificações; atirar aves ou animais mortos, lixo, detritos, papéis velhos ou outras impurezas; jogar lixos ou detritos sólidos de qualquer natureza nos bueiros ou ralos dos logradouros públicos.

DENUNCIE OS INFRATORES PELO TELEFONE: 199
A DENÚNCIA É ANÔNIMA E A LIGAÇÃO, GRATUITA!

COMBATE AO MOSQUITO AEDES AEGYPTI

BAIRRO	ENTULHO NA RUA	COLETA
OLARIA	27 e 28 de Fevereiro	01 a 05 de Março
TIRADENTES	27 e 28 de Fevereiro	01 a 05 de Março
JARDIM EUROPA I E II	06 e 07 de Março	08 a 12 de Março
NOVA ESPERANÇA	13 e 14 de Março	15 a 19 de Março
CYNTHIA	20 e 21 de Março	22 a 26 de Março
JARDIM DO LAGO	20 e 21 de Março	22 a 26 de Março
PRIMAVERA	20 e 21 de Março	22 a 26 de Março
PAINEIRAS	27 e 28 de Março	29 de Março a 01 de Abril
BRASIL	03 e 04 de Abril	05 a 09 de Abril
SÃO CRISTÓVÃO	10 e 11 de Abril	12 a 16 de Abril
ANDORINHAS	17 e 18 de Abril	19 a 23 de Abril
CENTRO	24 e 25 de Abril	26 a 30 de Abril
MORADA NOVA	01 e 02 de Maio	03 a 07 de Maio
JD. ESPLANADA/PLANALTO	08 e 09 de Maio	10 a 14 de Maio
BOA VISTA	15 e 16 de Maio	17 a 21 de Maio
BOM SUCESSO	22 e 23 de Maio	24 a 28 de Maio
PARQUE DOS BEM-TE-VIS	29 e 30 de Maio	02 a 04 de Junho